中央軍六師入察　馮鎗口絕對向外

大美晚報

中華民國念貳年六月十三日　星期二　中華郵政特准掛號認爲新聞紙類　第一四七號　八頁　銅元五枚

莊嚴壯麗羣賢畢集　經濟會議昨日揭幕

蘇格蘭漁兒儼然先知　不列顛帝王親幸致詞

倫敦十二日（路透社）——今日下午英皇行世界經濟會議開幕禮時、會場中呈現一種特殊精神、即無一代表衣陸軍或海軍戎服是也、以禮節隆重、故全場中人除一印人與一阿剌伯人外、皆衣大禮服、印人首纏白巾、阿剌伯人來自棱地阿使署、白衫曳地、帽飾金緣、英皇駕臨之訊、一經傳入、耳語之聲頓息、全場肅靜、時鐘將奏三句、英皇步入會場、御容莊嚴、神采煥發、衣玄色大禮服、灰色背心、條紋褲、玄色領結、巾綴白康耐興花、英相麥唐納國聯新任祕書長愛文諾國聯卸任祕書長德魯蒙英皇御廐官維格萊姆扈從皇後、

麥氏爲蘇格蘭漁民之兒、今榮膺世界最高之職、而爲六十六國大會議之主席、體格剛健、皓髮如雪、儼如舊約中之先知者、禮堂金碧輝煌、壯麗殊常、入者決不知數日前其中所儲者、皆屬石灰雜物、賴公共工程部晝夜佈置、且受國聯之指導、乃得及時需用、今日堂中潔淨、不見微塵、當鋪綠色地衣、陽光射入、益見燦爛、英皇既登壇、發簡潔之開幕以詞、中間忽插法語、而流利一如英語、此亦大會中之特色也、英法語爲大會所用之正式語、凡以英語致詞者、須譯法語、以法語致詞者、亦須譯英語、各國代表如欲以本國語致詞者、須自備譯員、譯爲英語或法語、

歡呼聲中麥氏致詞　造福人類並傳不朽

英皇演詞、由舌人譯完後、英相麥唐諾與國聯祕書長愛文諾送英皇出會場、然後麥唐諾對各代表致歡迎詞、首先謂渠希望倫敦經濟大會可與爲人類造福之其他國際大會並傳不朽、繼在歡呼聲中聲稱、英皇親蒞會場致開幕詞、予大會以光榮、並對於大會之工作加以注意、渠現提議謹向英皇表示大會之感忱云、

經濟衰落數年痛苦　失業日增幾瀕破產

英相謂此會有六十七國政府代表、其中有非國聯會國十、世界有史以來、從未有集於一堂之更大權威甚於此會者、今所處理之問題、至爲艱鉅、世人受經濟衰落之痛苦、已有數年、工廠停閉、失業增多、生活程度降低、國家間有淪於破產地位者、其不破產者、亦復無以平衡其收支預算、自一九二九年起、物價降低、生產無利、加以債務担負、關稅限制、進口限額、及滙兌取締、一般恐怖乃愈增甚、國際貿易、遂大減少、較諸數年前、以額量言、不足四分之三、以價值言、僅及其半、而世界失業人數、竟達三千萬之多、

戰債問題極關重要　銷滅障礙終必處理

英相言至此、乃涉及戰債問題、謂此事極關重要、渠未能於此討論之、因此會之組織、非以考慮及解決此問題者、但此事終必處理之、而後爲一般繁榮恢復之各種障礙、始可銷滅、故此事必須辦理、不可久延、洛桑會議之工作、必須完成、戰債之煩惱問題、必須依照世界之現狀作一勞永逸之解決、

（轉入第二頁）

察哈爾形勢圖

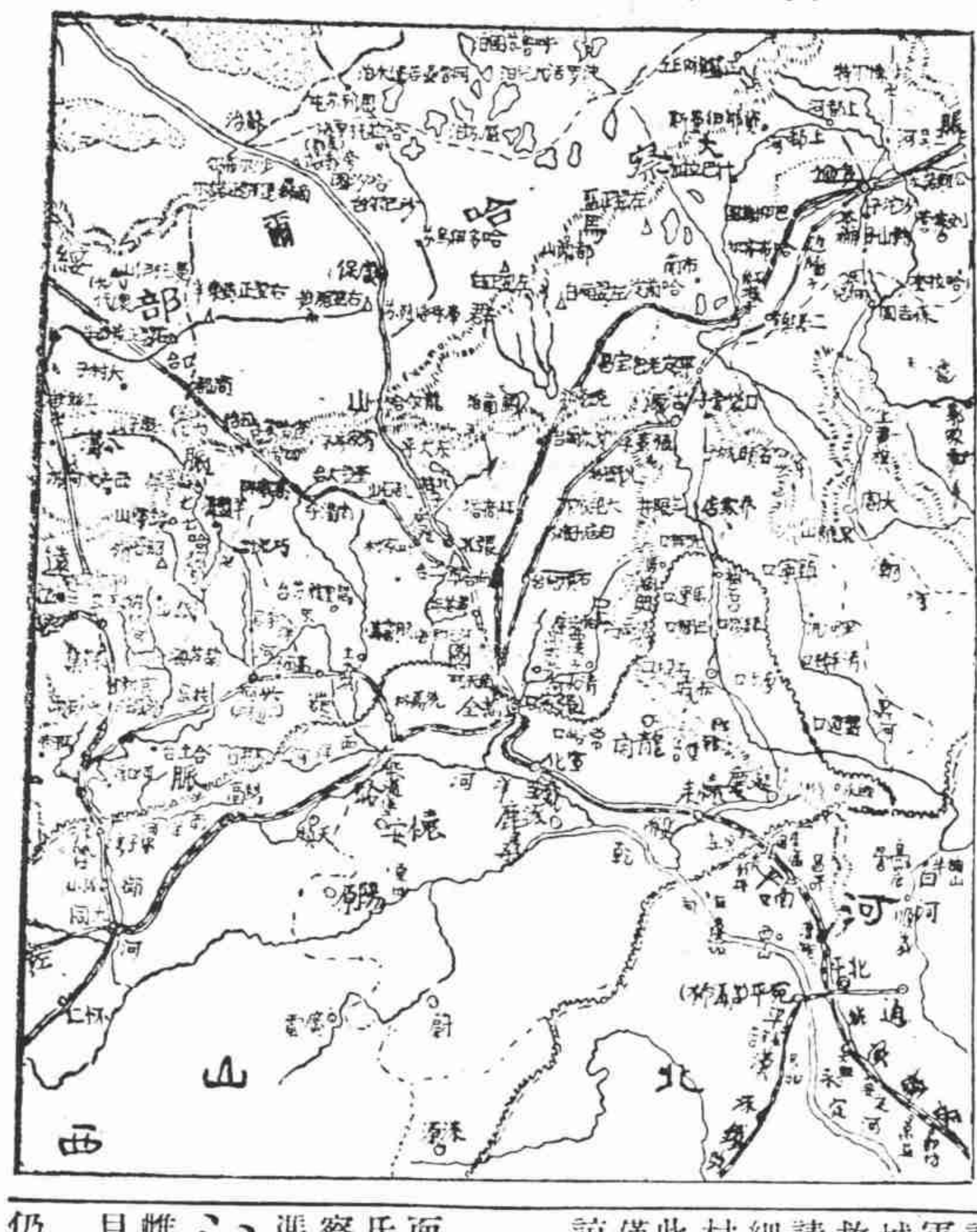

何應欽談話

中日媾和非其時　正勸馮停止活動

北平十二日（哈瓦斯社）——北平軍分會主席何應欽對本社代表發表談話、謂中日停戰協定內絕未涉及媾和問題、並謂渠個人意見、此際尚非媾和之時、渠意日本方面已準備誠實履行停戰協定各條款、而以撤退軍隊一事爲尤要、至撤兵一層、並未規定期限、嗣言及馮玉祥事、何應欽將軍謂黃郛委員長與渠正與馮之代表進行接洽、勸馮以和平手續停止活動、馮氏如繼續行動、恐日本有所藉口而進據察哈爾、或則使察省發生共產騷擾、蓋馮氏所招編之軍隊、乃帶有赤色之匪徒也、何應欽將軍又謂馮玉祥之舉動、縱或受廣東方面若干政客之聲援、但北方軍事首領、則無一人加以附和云、

好佛昨晚返滬

美國史利伯好佛報公司董事兼美聯社董事長好佛氏、昨晨搭乘塞可斯機由京飛往南昌、晉謁蔣委員長、當日午後三時許仍乘原機離南昌返滬、過京並未停留、傍晚五時半安抵虹橋機場、當卽返旅邸休息、

平政會十七日成立　馮玉祥決始終奮鬥

中日商撤兵日內可決　龐炳勳五師奉令開察

北平十三日（大美晚報專電）——平政會改十七日正式成立、韓復渠已來平參加、馮玉祥問題、俟平政會成立後卽有具體決定、惟聞馮仍不允離察、

岡村暫時不來津

天津十三日（大美晚報專電）——據日方息、岡村暫不來津、關於日撤兵及處置李際春事、由關東軍參謀喜多大佐到津與徐祖詒協商、

龐傳開張垣附近

北平十三日（大美晚報專電）——龐炳勳師奉命開察、由平綏路抵居庸關、大隊仍駐南口、鐵甲車止康莊未前進、因懷來駐有孫殿英部、恐生誤會、又傳作義師由三家店乘車赴東齋堂、步行越長城向楊家坪進發、此爲第一批、又關麟徵・黃杰・蕭之楚・馮欽安爲第二批、已奉命向平綏路推進、聞龐擬開駐宣化、傅擬進駐涿鹿、均離張垣不遠、

日方有卽撤兵意

北平十三日（大美晚報專電）——確息、日當局對華方已以和平方案圓滿解決察事、又表示允收編前隸屬「滿洲國」之李際春軍隊、認局勢大體業經恢復舊狀、決將前線日軍按照前所承諾者在六月底完全撤至長城以北、庶華方得早日接收戰區、辦理救濟淸鄉剿匪等手續、故對華方屢次邀請派軍事代表赴津作第二次商榷研究詳細撤兵步驟及接管手續已表贊同、派岡村卽日取道大連赴津、與熊斌會晤、聞此次會商、並無訂立明白條文之必要、僅謀求口頭同意、三五日內卽可決定、諒無枝節問題發生、

馮始終槍口對外

馮玉祥之態度、究竟若何、本埠方面、仍無確實消息、若干電訊、雖謂馮氏已因中央之婉勸、決定下野、且有離察之意、但今晨大美晚報記者曾晤接近馮之某中委、對於報載各節、顯未置信、並出馮氏十日覆彼之一電云、『電悉「今日說馮是投日本、明日說馮是共產、雌黃信口、特事實具在、豈四萬萬人耳目甯容一手掩盡耶、馮玉祥蒸、」』某中委謂觀馮此電、其抗日態度、仍屬積極、報載下野云云、此說未免滑稽、蓋馮先生此次率部抗日、純出民衆推戴、初未接受政府任何要職、故其名義、亦以民衆出之、其地位始終在野、又有何下之可言、至謂政府將畀馮先生以訓練總監一職、在政府要求馮先生入京供職、不自今始、馮先生前此尚不願接受、矧在此際乎、至謂離察、此說更談不到、馮先生個性素强、且其個人有居住之自由權、決不致被人强迫而離察也、綜之、馮先生此次抗日、抱定始終對外奮鬥之決心、其鎗口亦始終對外、若干方面、謂其或白或赤、不過無可藉口之故乃揑造事實俾其師出有名而已、

黃李不赴粵

解釋說已過去　且亦無此必要

中央以此次在華北所簽訂之停戰協定、粵閩各省、頗多誤會、故有命內政部長黃紹雄中委居覺生氏李烈鈞氏代表赴粵、同爲停戰協定誤會之解釋、惟自黃氏抵滬以後、迄未成行、居李赴粵、其議亦寢、但據今日京訊、李烈鈞氏復有代表赴粵之談、新聲社記者爲探明眞相起見、特分訪某中委及與李氏接近者、據所答稱、中央對於赴閩赴粵解釋誤會之舉、當協定初簽之時、確有此種動議、黃氏來滬、亦有此準備、居李二氏、除居氏表示堅辭外、李氏雖有不辭一行之表示、惟須中央對於解釋誤會時、能有相當辦法、庶幾不虛此一行、蓋其時對於臨時全國代表會亦須附帶向粵方有所說明也、迨後臨時全國代表大會、決議中止舉行、其他亦無相當辦法、現則事過境遷、實已無代表赴粵之必要、李氏最近亦無接到中央任何通知、報載消息、恐係新聞上之舊事重提、事實確已非是、卽黃部長赴閩之舉、將亦卽此中止矣云云、

英人殺華婦

英按察使瓊司　昨在天津開審

天津十三日（路透社）——前服務中國海關之英人希克斯、被控於本年二月二十二日謀殺華婦賴秀成（譯暗）一案、昨日由駐華英按察使瓊司、在此間英法庭開審、

經濟會議提及戰債 白宮方面暫守緘默

負債國未提正式建議 美政府亦不正式作覆

華盛頓十二日（路透社）——英相麥唐納在世界經濟大會開幕時所發之演詞、涉及戰債問題、白宮對於此節、緘默無言、惟官方仍謂負債國今無一提出正式之建議、故美政府亦不作正式之答覆云、

英內閣深夜討論

倫敦十三日（路透社）——英內閣於昨夜十一時集議、討論欠美戰債問題、未有決定、聞英美當局刻仍在進行談話、同時據美國傳來戰債最近形勢消息、覺此事現變化不定、華盛頓消息謂羅斯福總統深切研究六月十五日到期戰債先還之一部分之法律點後、現信羅總統對於不損美國法權之任何還款、皆準備接受之、惟據紐約各報載稱、駐倫敦法國某大員曾謂美政府已拒絕英國先還戰債什一之議云、

今日有相當發展

倫敦十二日（哈瓦斯社）——今晚十一時內閣召集非常會議、審查美國方面關於戰債問題之最後消息、一般人相信現在華府進行關於戰債之談話、在明日當有相當進展、張伯倫財相可在下議院報告政府所採之決定、

法總統反對償付

巴黎十二日（哈瓦斯社）——前國務總理賴伐爾出席巴黎區工商兩界團體聯合會大會、發表演說、明白反對法國償付六月十五日到期之戰債、與渠去年十二月十五日反對之態度無異、賴氏聲稱、一九三一年胡佛總統戰債緩付一年辦法之中、實暗含戰債與賠款有聯帶關係、且華盛頓為緩付戰債而發表之文件中、不曾承認戰債尚可為第二次之緩付、吾人試將該文件重閱一過、即可了然矣云云、

勞工會續開會

嚴慶祥贊同減時 並說明勞工狀況

日內瓦十二日（哈瓦斯社）——國際勞工會議繼續開會、中國資方代表嚴慶祥聲稱、中國資方對于減少工作時間、在原則上表示贊同、但因中國國內現狀、此項制度不能立即實行、嚴氏對中國勞工狀況提出說明、謂交通不便、足以影響勞工情形、最後謂渠希望不久可以實行減少工作時間云云、午後開會、法國代表參議員戈達聲稱、法政府承認對于失業及經濟恐慌、目下即當設法多少加以補救、故贊成今年即將勞工公約草案予以通過、

美料英將全停付

紐約十三日（路透社）——據倫敦美國方面之確息及聯合通訊社專電、若星期一夜之英內閣會議對於戰債無新決議、則六月十五日到期之欠美戰債或將完全停付云

馬騰離俄飛美

莫斯科十三日（路透社）——美飛行家馬騰昨晚十時十五分（本地時間）由伯力飛往美國阿拉斯加州、馬騰打破繞飛世界紀錄之企圖、現已絕望、但彼仍希望完成一良好繞飛世界單獨之飛行云、

龐尼夫人失蹤

倫敦十二日（路透社）——英國著名飛行家龐尼夫人會作大飛行多次、今夜原可由甸京飛抵此間、現聞已告失蹤、

煽動長春駐軍反正 發覺後伍和民被捕

憲兵捕軍警學生數人 據謂圖暗殺「滿」官員

長春十二日（路透社）——長春憲兵團最近發現有煽動此地駐軍千餘人反正之計畫、並捕獲一名伍和民（譯音）者、聞伍係「地方救國團」第二隊長、數日前憲兵會逮捕數人、據稱、均已自認受中國某大員所指使、來此伺隙暗殺「滿洲國」大員、俾引起紛亂、所逮捕諸人、均為軍警界人物、但其中亦有一人以前曾為學生、彼等均稱擬由在「滿洲國」供職之友人入手、現聞被捕諸人將判決重刑、或處死刑亦未可知云、

同豐有被洗刼說

瀋陽十三日（路透社）——據尚未證實之消息、鐵嶺西面之同豐（譯音）最近被土匪八百餘名洗刼一空、城中所有之公共建築物商店及日本領事館、均被付之一炬、守城之衛隊、亦被銷滅、翌日黃昏時、吉江部隊步兵一縱隊趕往援救、經一小時激戰、始將土匪驅走、日軍死一人、傷四人、失蹤五人、戰後得匪衆遺屍六十一具、日軍現仍在該城守衛、

日擬提抵貨案

使成為國際協定 由石井全權裁量

東京十三日（日聯社）——日本政府現有計劃因中國排日貨問題及印度阻止通商自由問題違反經濟會議之本質的精神、對於世界經濟會議披瀝日本立場、尤其對於中國之抵制行為提出國際的禁止抵制案、作為一種國際協定以禁止一切抵制行為、而提出此案之時期及方法等一任石井主席代表之裁量、

西新閣已組成

瑪德里十二日（哈瓦斯社）——前總理亞查那頃已組成新閣、閣員名單列下、國務總理兼陸長亞查那（未動）、外交洛斯里阿斯（前教育部長）、司法阿爾博諸（未動）、海軍岡巴尼斯（新任）、內務基羅牙（未動）、財政維努阿萊斯（新任）、教育巴奈司（新任）、公共工程庇和埃多（未動）、工商羅加（新任）、農業陶明果（前農工商部長）、勞工喀巴萊格（未動）、

奧懲治國社黨

維也納十二日（哈瓦斯社）——此間國社黨總機關業為警察所佔據、一切國社黨集會場所、悉被封閉、一般人預料政府將頒行大批命令、懲治國社黨之恐怖主義行為、農產品交易所附近咖啡店、為經紀人日常聚會之所、經紀人中以猶太人佔大多數、本日咖啡店內發現炸彈一枚、內貯炸藥十二公斤、

莊嚴壯麗羣賢畢集 經濟會議昨日揭幕

（接自第一頁）今之會議、係繼洛桑會議之後而召集者、洛桑會議後、經年累月中之工作、迄未稍減困難、而當前難題、在若干點上、且有視前嚴重者、但若必待其環境較有希望之時而始召集世界會議、則未嘗為有益、

緩吞細嚼難解難關 大處着眼方是良策

英相旋痛陳國際合作之必要、謂過去數年之經驗、已證明純粹的國家經濟政策、欲使他國貧乏、適使自己貧乏而已、國際合作、為國家恢復繁榮之最善方法、此吾人之所以集合於茲、以謀國際妥協之較善途徑也、各國專家擬成此會議程、殊可感謝、此項議程、可為與會討論之基礎、但在大會已盡其責時、各國政府必須在可能與必要之範圍中與萬國勞工局合作、以應付其自己國內實業政策之難題、吾人應從大處着眼、緩吞細嚼之政策、決不能解決世界中現有之嚴重難關、假使吾人迂緩考慮、一若國家乃各不相關之單位者然、則吾人將失敗、而世界將因失望而不復可忍、但若吾人了解各個的永遠幸福、繫於全體的永遠幸福、而決定在將來妥協中合作、使繁榮恢復為可能、則吾人定可以成功、而世界所期望於吾人者、亦可如願以償

成功決心昭告世界 務求切實莫耗光陰

英相言至此、乃揚其聲曰、吾人必不可失敗、吾人必須以吾人成功之決心昭告世界、以此為吾人初次集會之標幟、吾人亦不可迂緩從事、迅速妥協、乃成功所必望、吾人其使世界了然於吾人能表示決心、而予以指導、吾人程序複雜錯紛、其所提出之事、為吾人對之、向有莫能融合之意見者、顧世界之需要、既若是之迫切、而過去數年之經驗、又若是之明顯而悲慘、吾人必須以流動而可轉折之胸襟應付吾人之工作、英相繼謂與會各代表在此非以討論或旁聽經濟學理也、但欲作適應迫切需要之實際提議耳、渠作此言、想亦各代表之公意、故請各代表團以切實方式提出辦法、庶可不虛費光陰、而作何者可付諸實施之研究、並開始何者為吾人所可合作、以期治標或治本之考慮、英相末勸大會以新思想與信任輸入世界、而終止歷年來之不定的時局、及讓成全體苦楚之政策、英相最後結語曰、吾人在散會以前、務使吾人已恢復希望元氣與機會、此為世界所盼望者、亦為吾人能力所能為者云云、

選定主幹委員

中美日十六代表 即舉行祕密會議

倫敦十二日（路透社）——英相麥唐納致詞畢、大會由麥氏之動議、舉定下列十六國之代表為主幹委員會、即阿眞廷・中國・捷克斯拉夫・法蘭西・德意志・大不列顛・匈牙利・意大利・日本・墨西哥・荷蘭・西班牙・瑞典・美國・蘇俄・加拿大是、大會旋又應主席之請、舉定葡萄牙埃及委內瑞拉三國代表為檢視諸代表國書委員會、嗣乃宣布延會至星期二日十時三十分、

設貨幣經濟兩委會

全體大會既散、十六人主幹委員會即舉行祕密會議、聞議決設立二委員會、（一）貨幣、（二）經濟、如大會總討論能在星期五日告竣、則此二委員會即將開始工作、顏惠慶博士將代表中國加入主幹委員會、俾中國總代表宋財長得暇與其他代表親自商榷一切、貨幣委員會與經濟委員會每國有代表二人加入

商權大會程序

代表演說有限制 兩委會星五集議

倫敦十二日（路透社）——世界經濟大會之輪軸、今夜已開始活動、主幹委員會續開會議、商權大會之程序、議決每國代表第一次之演說、以十五分鐘為限、大會會議時間、由上午十時三十分始、訖下午六時止、中間稍作休憩、進茶點、主幹委員會又議決貨幣委員會與經濟委員會應同在星期五日集議、而不問屆時總討論已否完結、明日（星期二日）演說者、已豫定為美注意日四國代表、所以擇定四國者俾得早知主要代表團之建議焉、

美國代表深以為異

今日英皇與英相之演詞、一般人士皆認為宜達普世之情感、獨美代表深以麥氏涉及戰債為異、惟有關係諸國必於該問題多費思想與光陰、此可豫決者、今穩固貨幣、亦將佔大會之一大部分、今可注意者、目下英美法三國中央銀行代表正在倫敦密切協同其本國財部舉行會議、俾奠定實在的基礎、使大會諸國代表可於此着手作穩固貨幣之建設焉、

英相述及戰債

美代表緘默處之 實為始料所不及

倫敦十二日（哈瓦斯社）——首相麥唐納在世界經濟會議開幕時、發表演說、述及戰債問題、會謂必須予以解決、俾完成洛桑會議之工作云云、麥氏前以英政府總揆之資格、主張取銷戰債、此次又以世界經濟會議主席名義、重申取銷之說、其辭意堅決、與前無異、實可令人注意、英國人士對麥氏宣言、不欲加以評論、美國人士僅以絕對默緘態度處之、但麥氏如此明白表示立場、似為經濟會議美代表團始料所不及、

蘇俄出席代表

將提出具體建議 對前途並不樂觀

倫敦十二日（路透社）——今日路透社記者往晤出席世界經濟會議蘇俄代表李維諾夫、據稱、彼將在會議中提出具體之建議、並稱、彼對於會議之前途、並不樂觀、蓋以近年來舉行之國際會議往往開會時、均有相當之誠意、但其終結時、不但相反、且引起不幸之結果云、

宋子文之意見

會議如果竟失敗 經濟侵略將益甚

倫敦十二日（路透社）——路透社記者今日謁見出席世界經濟會議中國首席代表宋子文、叩以對於今日開會之意見、宋氏稱、對於會議前途、現時尚難預測、但如會議失敗、將使經濟的國家主義勃然膨脹、宋氏對於十六人主幹委員會之組織、表示滿意、並譽之為甚有代表性質之團體云、明日下午下院中國委員會將在下院宴請宋氏與郭泰祺、

四大重要演說

美法日及意大利 英財相星三演說

倫敦十二日（哈瓦斯社）——明日世界經濟會議、將有四大重要演說、即美國國務卿赫爾、法總理達拉第、意大利財長任克、及日本代表石井子爵之演說是也、英財相張伯倫、則於星期三演說云、

白宮對戰債暫守沉默

長江上游水勢日漲 但尚未至危險程度
圻春破堤尚未得確報
改土築石實異常鞏固

今晨報載漢口電、長江水勢日漲、圻春方面、已破四十八堤、田地被淹者十萬餘畝、各縣請願代表集漢者甚多云云、此項消息、各方均予深切之注意、蓋現下霉汛方屆、而水勢已如是汜濫、誠恐長此以往、再釀成民國二十年度空前未有之大水災、但大美晚報記者今晨往訪管理長江堤工之全國經濟委員會工程課朱課長、據談該會方面、迄今尚未接到任何報告、故坍塌者是否爲該會所染之幹堤、抑或各縣人民所築之民堤、尚無所知、渠意長江日來之水勢、不過四十呎左右、距民二十大水最高紀錄五十二呎六吋時、猶距十餘尺、而該會所築之幹堤、平均數五十二呎六吋之民二十大水紀錄、高出二三尺、故依照現下之水勢、所建幹堤、決不致被衝破、矧本年度內之長江上游之雨雪總量報告、亦無特殊紀錄乎、該會對於堤工、不時派員考察、不特沿長江各堤如是、卽兩淮之各堤亦如是也、前此該會會派工程師文石岑・章天鐸出發考察、最近因接江求高漲報告、又派工程師張崇基・席鏻前往、迄至最近、所得報告、淮河方面、並無任何危險影象、卽長江方面之水漲、亦絕未臻任何危險之程度也、本年度內、該會對於長江之堤工、進行工作均行補築完成、沿江之各要衝處、以前所建、純爲土工者、均已改築石堤、藉使異常鞏固、此項用費、迄現在止、已達一百八十萬元、故沿江堤工、據該會之觀察、實屬異常牢固、惟該會關於報載圻春江堤潰決之消息、亦屬異常注意、現正設法電詢消息、在必要時或將派員前往察勘並救濟也、

無意中破花會
新永安街四十五號
收票員慌忙露馬脚

今日午後十二時三十分、法捕房中西探捕於無意中破獲新北門口新永安街四十五號之花會賭窟一起、計被捕者二人、并搜出大批花會紙及一切應用具多種、經探悉新永安街四十五號之花會機關、據聞開設已久、以其舉動詭祕、非局中人竟無從得悉、花會開筒、每日凡三次、今午該四十五號花會窟之收票人員、忽在新永安街馬路中公開收票、時適法捕房巡邏車經過、致被瞥見、大批中西探捕、頓時下車、前往嚴查、若輩收票員正在手忙脚亂、忽見探捕趕到、立卽分頭竄逃、有二人逃入金記水木作樓上、當爲所見、遂被就逮、探捕旋施嚴詰、始悉花會機關設立新永安街四五號樓上、當令就逮之二人領往搜捕、但人等早已聞驚逃逸、祇搜獲花會錢及賭具等多種、連同二犯押解捕房究辦云、

江鳳展期飛
因今午雷雨大作
飛閩時改用陸機

海軍製造飛機處自造之江鳳號飛機、擬於十四日由處長曾貽經及美駕駛員勃雷作長途飛行、俾引起中國人士對於航空救國、非自製飛機不可、曾處長原定本日下午二時先作環市飛行、並散發五綵傳單、記者今晨趨晤曾氏於高昌廟辦公室後、據談環市飛行、本定下午二時舉行、惟觀天氣、又將雷雨、（其時已陰雲四合）恐未能舉行、將來長途飛行、每站降落停留、不過兩小時、至沿長江各埠、水機比較陸機便利、故屆時決駕江鳳水上機啓行、迨返來時、轉飛閩廈、彼時或須改爲陸機前往、蓋江鳳原屬水陸兩用機也、

旋曾氏又導觀繪圖室、據談本處繪圖人員、對製機頗有經驗、所有人員、因曩昔海軍在閩會辦有飛行學校、內分製造飛機與潛水艇二科、此事尚係十餘年前事耳、迨最近製造處成立、曾氏遂調該校第一班畢業及優秀學員充任繪圖、故雖則因經濟關係、不能與歐美頡頏、但有此雛形之製造處、則全中國尙祇此一處云云、

農工礦各團體
社會局限期登記

市政府准實業部咨以本埠各農工礦團體、均未能依照規則、呈請登記、遇有事故、無從察悉、已否取得法人資格、特於昨日令市社會局轉飭本市各農工礦團體須在本年九月以前依法聲請登記、

歐亞機又到
新變告靖直航歐洲
粵陝航俟漢陝飛後

歐亞航空公司向德國漢莎公司定購容克式新機兩架、自德經俄飛行來華、一架已於十日抵滬、另一架因自蘭州載新疆宣慰使黃慕松赴迪化後再東飛、於昨日抵京、今晨十時抵滬、茲分誌詳情如後、

今晨抵滬——歐亞公司定購之兩機均爲容克斯式、W34已於十日來滬、W35由機師盧茲駕駛、九日載新疆宣慰使黃慕松飛往迪化後、復循西北航線東行、於昨日抵南京、今晚八時半由南京起飛、於十時〇五分抵虹橋飛機場、同時來者尚有乘客二人、一來自新疆、一來自南京、公司總經理李景樅等均蒞飛機場歡迎、飛機形式容積、均與相W34號仿佛、

通航無期——歐亞航線試飛成功後、該公司負責人稱、新疆亂事靖未、哈密方面公司所儲之油、均於變亂中損失、故尚難定期、如哈密不設站、則飛機必須攜帶多量之油、因所載重量關係、勢必少載乘客、郵件權其損益、殊爲困難、此次試航新疆、亦未能於哈密停落、情形如何、尙難明瞭、故直航歐洲、現尚難談到、

粵漢航線——記者又詢以粵漢線開航期、據答、此線爲粵陝線、由廣東經湖南湖北而至陝西之西安、與歐亞幹線相銜接、今粵漢段雖已試飛成功、漢陝段尚未試飛、亦一時難定開航日期云、

又來一飛行家
意國名駕駛范崙
不日將在滬表演

最近自美著名飛行家杜利德來滬表演航空術後、現又有意大利飛行師范崙鋑諾克師氏之來滬、范氏此來並攜有CR30號飛機一架、據其本人聲述該機爲背擊機、馬力七五〇四至八百四、若滿載重量後、每小時尚能飛二五〇哩之速力、意國最著名之飛機、現停置於杭州覓橋機場、且已售於中國政府、預備編入空軍、至於范氏個人略歷、范氏前曾在意國皇家空軍隊中任上校職、去年（一九三二）世界航空比賽、曾得有錦標、惟范氏現已脫離軍伍生活、而在一家意國名發愛脫航空公司任飛機試飛駕駛員、聞范氏在滬不日又將繼杜利德之後表演其種種飛行術云、

日反對新稅則
請華當局重攷慮
大借款並不注意

本埠日本總領館發言人、今晨對大美晚報記者謂、日本對於此次中向美國之棉麥大借款、並不注意、亦無意見發表、但中國此次增加進口稅、日商對之、不甚滿意、因運華日貨將蒙重大損失也、況日本在民國十四年時、首予贊助中國關稅自主、故各國隨起而應諾、此次中國實不應貿然增加關稅、日方決擬請中國當局、重行考慮減輕稅率云、

徵漁建費理由

實業部爲謀漁業之發展徵收漁業建設費、江浙區業已先行徵收、而一部份漁商表示反對、記者於今晨往訪江浙區漁業管理局探詢據該局負責人員談如次

徵稅理由——漁商反對實部徵收漁業建設費、謂徵收任何國稅須由財部開徵、此爲其反對原因之一、殊不知實業部于漁之旨、使漁業經費獨立後、則一切漁業建設當便於進行、且實部開徵漁業建設費、亦非創例、例如、江蘇教育經費專款、江蘇建設經費專款、及江蘇農業改良經費專款等、均先使其經費獨立、然後易於舉辦也、如實業部不徵建設費、則財部必徵漁稅、財部收支、須全部加以統計、必不致專以漁業建設爲前提也、

增加漁輪——漁商反對之第二原因爲不能保護漁商、致日本漁船侵入領海、據該負責人答辯云、日漁侵佔、無可諱言、挽救之法、官廳派艦保護、實爲消極辦法、故欲防止日本漁輪之侵入、當由我方增加捕魚輪船、擴充捕魚範圍、領海境內滿佈本國漁船、日船勢必他去、實業部除盡力保護漁船外、并希漁商速謀增加漁船、並擴充捕魚區域、

各省開徵——江浙區漁業建設費業已開徵、魯閩冀粵等省、亦當次第舉辦、決不令浙江域漁商獨負斯任、故漁商此項反對原因、實不明此點云云、並悉漁業改進會本定今日召開委員會議、討論該項問題、茲以實業部長陳公博氏因公不能到滬、故改定下星期二下午三時舉行云、

大儲棧前建碼頭

南市沿浦大儲棧一帶、實爲該段水陸交通要道、興建碼頭、勢不容緩、市公用局特與大儲堆棧公司商訂興建該處碼頭合同、以及租用碼頭合同、業經雙方將該兩合同草擬完竣、呈市府核示、一俟市府批示照准、當可卽日興工云、

司徒博士來滬
據談美對華同情
渠在美演說多次

北平燕京大學校長司徒博士、今日乘克利扶蘭總統號由美抵滬、渠對大美晚報記者謂渠在美國會舉行公開演說五十餘次、並與羅斯福總統討論遠東問題、又謂美總統對遠東情形、極爲熟悉、渠深表同情、並欲知如何援助之方案、當時並提及此次中美大借款之事、表示爲渠救濟中國經濟之法云、司徒博士此次赴美設法爲燕京大學捐款、但美國經濟衰落、募款非其時、故未能如願以償、但渠謂美人對華事極欲悉其詳、故渠常演說解述遠東情形、聞司徒博士明日卽須乘車赴北平返校云、

中央派員調查
車站雇員糾紛

本市麥根路車站所僱之員工、向爲臨時雇用、近該站工務處方面、爲統一僱用起見、曾向經僱人提出合同、限期工方簽訂、但工人方面認該合同於工人有所不利、故一致羣起反對、昨日於車站一帶遍貼各種標語、茲悉該站當局、業已呈請兩路管理局核辦、并已由兩路局呈請南京中央黨部核示、以便遵辦、現聞中央方面已派幹員來滬、詳爲調查、該員已於昨晚由京搭夜快車來滬、今晨七時許抵埠、至其調查情形、尚在不得而知之中云、

閘北同昌烟紙店
昨日深夜遭盜刦

昨日深夜十一時半閘北新嘉路八十九號王順官所開之同昌烟紙店、突來盜匪兩人、一盜執有手槍一支、對準該店人員嚇禁聲張、一盜向賬檯上施行搜刦、當被將現洋銀毫銅元等約計五十餘元悉數刦去、向東而逸、該處距離五區一所二四號崗頗遠約有二百餘步故事出時一無所聞、事後由店主王順官投報五區一所請緝、但盜等早已杳然云、

鄉愚尋妻復失其女
既已覓得又被逼賣
同鄉人面獸心誘賣人女
案發被捕又悉賣女案件

今日上午、第一特區法院第一庭審訊一販賣幼女之案件、而其父母亦被列於被告之列、事極曲折悲慘、

被捕房控告者共有九人、計六男三女、其姓名爲王阿英(四十五處)・周寶先(四十五歲)・張子良（四十五歲）・沈王氏(四十一歲)・孔老四（四十一歲）・其妻孔王氏(三十七歲)、劉周氏）五十二歲）・江有寶（三十七歲）・及奚施奎(四十五歲)等九人、而大半均係無錫人、

據今晨各方之供詞、江有寶、（第八被告）家居無錫鄉間、數月之前、其妻忽棄之而與人私奔來滬、江家本極貧窘、自若妻私奔後、家中祇有九歲之女名江根弟一人、數日前、江因不忍其妻之出奔、乃攜幼女自錫搭車來滬、擬加尋覓、當時卽寄寓廣東路臨安旅館、蓋該館乃一無錫人所設、而無錫同鄉之來滬者、亦大半借寓於此也、

江自來滬後、日間卽四出尋訪其妻、但海上地極廣大、而又不知其妻之住址、乃如大海撈針、永無消息矣、而根弟年幼、又決不能日隨其父往來奔走、因之江囑留守於旅邸中、且喜該館寓公、大半均係同鄉、因之江亦頗安心、其時第一二數被告、亦寓居該處、相習既久、乃卽相識、有時江亦以其女託一二三四四人代爲看管、但於前日下午、江自外尋妻歸家、則已不見其女之蹤跡、乃卽叩諸王周等人、竟謂已將其女出賣、江大驚、卽逼各人設法領回、是人亦領之、十一日下午三時、王等謂江曰、汝女現在新閘路一八二弄二十六號內、可往領回、江聞言、卽歡然與王等往、以爲可以父女重晤矣、詎江一入其室、卽有大漢多名、迫之寫賣女劵、並以激烈之言詞恐之、江原一鄉愿、受此百般逼迫、遂依王周二人所起之劵、自行繕寫一過、交王周等收執、王等乃釋之出外、臨行復給其女之賣身價五番、

江本擬來滬尋妻既未得妻而又失其女、於是大憤、卽至捕房報告、捕房乃派包探數人至臨安旅館及其他各處、將其他八被告一併拘獲、帶至捕房後、包探等又現第四被告沈王氏亦帶有一女名沈秀珍者、欲覓善價而沽、而捕房對江、則因其有本人所書之賣女劵、故亦視爲被告之一、於今晨將九人一併以妨害家庭及婚姻罪起訴、經馮世德推事訊問一過、卽諭本案改期七天、九人還押、而兩女則暫送濟良所收養、

海軍江鳳號因雨未飛行

普安艦改造遊船 專航普陀與青島
設備華麗應有盡有 並備跳舞兼可賭博

招商局與海軍合資將運輸艦普安號改作臨時夏季遊船、現內部均已修葺一新、預備專駛青島與素稱佛教聖地之普陀遊覽避暑、現該輪尚泊高昌廟浦面、正在鳩工刷新中、定本月十七日開班、十六日招待本埠來賓參觀、大美晚報記者今晨至該輪參觀、由該輪職員領導、見一切設備、頗爲週至、茲將其詳情分誌如下、

普安改遊船起因

海軍普安艦原屬運輸艦、故其載重噸位、冠其他各艦、平素專航閩蘇、爲海軍運輸煤炭、同時招商局每年夏季爲便利遊客、故每逢星期六日有派滬甬新江天輪兼駛普陀一次、至近年因遊客異常擁擠、而艙位竟不敷用、於是遂與海軍接洽、將普安艦改作遊輪、因該輪速率較快、不但專駛普陀、兼行青島、至於此次修理一切用費及將來盈餘、由招商局與海軍以四六分拆、

內部設備頗週到

普安內部雖在修葺與改革之中、但其一切佈置、應有盡有、甚至備遊客之暈船及疾病起見、特闢臨時療養室、進膳有大餐室、菜分西菜中菜素菜、吸烟有吸煙室、總計有特等艙十三、二等艙四十一間、每間設鋪位四、其他帆布床與統艙則無統計、須臨時規定、據輪上職員談、該輪修葺費用、現已達二萬金、輪上一切酒排間大菜茶役、俱由他人承包、僅侍僅有四十餘名、如全船載滿、可容二三千遊客云、

音樂跳舞與煙賭

該輪不但專作游客游覽普陀青島、即輪上亦有種種娛樂、如跳舞一項、該輪已雇有大批舞女、以慰單身遊客在途之寂寥、至於賭博、除輪盤外、其他色色俱全、並在後艙特闢一間、中設四桌、以遣遊客雅興、至於外傳有妓女與鴉片之設置、記者詢諸船員、全聲否認、諒此事不但有違國家法令、其遺毒所播、亦非高尚遊船所應有也、

十六日招待參觀

現該輪決定十七日下午五時首次駛航普陀、至首次青島航、定六月二十日上午九時、內部裝修不日即可完工、完工後輪泊楊樹浦招商局北棧碼頭、十六日下午四時至七時半、招商局爲備來賓參觀、特設茶點招待、今日請柬盡已發出、據招商局方面謂如須購票、除該局營業科外、他如中國旅行社亦有代售云、

旅館中召妓
出手鎗刧去鑽飾 入囹圄難逃法網

公共租界老閘捕房於前昨兩日中、破獲一極離奇之盜刦案件、並於蘇州及上海兩處擒獲盜匪嫌疑犯五人、就中有一名薛文標者、據云係香港大學文學士、而被刦者則爲本埠妓女方雲英及阮阿彩兩人、

據捕房方面消息、本月一日所謂香港大學文學士之薛文標偕同甯波人何生祥（二十七歲）毛阿榮（二十五歲）陳永祥（二十七歲）及王渭臣等五人至貴州路中國飯店二樓二百十九號房間、至晚九時許、五人即飛箋召小花園妓女名方雲英及阮阿彩來室、乃兩妓應召入室、五人即掩門下鎖、一方袖出手槍、禁止聲張、於是乃將兩妓所佩之鑽戒金練約值二千元之飾物一並刧下、然後以繩帶之類、將其緊綑而逸、

事後、即被該店茶房知悉、乃將兩妓解縛釋放、當即報捕、捕房得報、當即嚴密偵查、結果於前日發現王渭臣者以僞名開房間於西藏路爵祿飯店、乃於前日將其拘獲、王被帶至捕房後即供其同黨現匿靜安寺路西人青年會及新新花園等處、乃於昨日又將何生・陳永祥及毛阿榮三人陸續拘獲、同時捕房又悉「薛學士」現匿蘇州某妓院、於是又特派幹探赴蘇、會同蘇公安局人員將其擒獲、

昨日下午薛亦已解來上海、據云幼在蘇州桃塢中學畢業、後入東吳大學、後又轉入本埠約翰大學、旋又轉入香港大學、而得文學士之位、並又任要職甚多、據捕房方面稱薛有化名極多、如朱友山・華天孚、陳之中及小李等是、

王渭臣於昨日上午解第一特區法院、其餘四人則於今晨解庭、捕房請將五人暫押、經馮世德推事核諭本案改十九日再審、

救華茶辦法
實部試種印錫茶 改良製法謀推銷

茶爲中國出口大宗、但以生產推銷各方面、失於考究、致國際貿易上日見衰落、實業部國際貿易局爲謀整頓起見、會召集茶商會議、決定推銷辦法、呈請實部採納施行、嗣復經商品檢驗局擬具試種印茶辦法、條陳實部、記者今由各方探悉實部已決定採購印錫茶種、擇地試種、茲將詳情分誌如左、

世界市場——中國茶商以墨守陳法、對於種植不加改進、致在國際貿易上、非惟無長足之進步、而營業反日見衰落、即銷俄最多之紅茶磚茶、亦因日本印度錫蘭等茶商以長期九個月或十二個月付還貨值之故、中國茶商、困於金融、以致無法銷售、近據駐英國利物浦副領事陶寅報告、英人嗜茶、每年茶葉輸入約五萬萬磅、中國爲世界產茶之區、而對英貿易、依據一九三二年海關統計、僅占四百七十餘萬磅、尚不及其總數入量百分之一、長此以往、不謀救濟、中國茶葉不特絕跡於英國市場、即世界市場、亦將被人排擠、前途殊難逆料、

推銷方法——實業部國際貿易局、爲謀整頓華茶推銷方法、曾召集各茶商會議、當經決定推銷辦法、（一）盡力宣傳吾國茶叶之優點、使外人改飲華茶、（二）改種印度或錫蘭茶專銷海外、茲據國際貿易局方面消息、對於宣傳方法、須籌鉅額廣告費、一時恐難辦到、而改種印度或錫蘭茶較易實行、月後採茶製茶之各種方法、亦須盡力設法改良、至於運銷方法、在英國方面、倫敦設有茶叶拍賣場、專事品評茶叶之價格、如中國茶商有意經營國外貿易、可改種印茶以爲試驗、一面與經營華茶之英商接洽、將來俟一批改種茶叶運英、即送至拍賣場品定價格、屆時中國茶叶之國際貿易、或有恢復舊觀之希望、

試種印茶——實部以疊接各方條陳改良華茶辦法、特分別抄發商品檢驗局及國際貿易局參考、茲悉商品檢驗局曾呈復實業部對試種印茶甚表贊成、雖不能決其有相當成效、但先行調查清楚、再轉知各地茶場購買試種經過相當時間後、依照印度錫蘭製茶方法試製、結果如較華茶品種爲優、再行擇地分令民間仿種、此項辦法、雖較費時日、頗爲穩妥、且亦爲繁植新品種時所必經之步驟、並聞實部已咨請外部轉飭駐加爾格搭總領事館調查印錫茶種價目及郵購手續、以俾進行採購云、

眞假手槍何用
徽甯路獲兩嫌疑犯 供生計所迫做强盜

市公安局偵緝隊探員劉少卿趙金泉邵林等於昨日下午七時會同六區警署偵緝員領班武秀峯及偵緝員等在南市徽甯路一帶值班巡邏之際、於剪刀橋附近拘獲盜匪嫌疑六人及手槍二支（一支是假）子彈六粒、

今據偵緝隊探員劉少卿稱、昨晚率同偵緝員等在徽甯路剪刀橋一帶、巡邏之時、見該兩人行跡不檢、鬼鬼祟祟、狀殊可疑、迨上前喝令止步、加予嚴詰時、形色愴惶、無以言對、乃施檢查、當即抄出手槍一支、子彈六粒、幷有假手槍一支、以案屬盜犯、一併帶隊候訊、

今晨由該預訊時一名王小二子、一名王阿三、手槍及子彈、係由王小二子攜帶、假手槍由王阿三攜帶、詰其手槍何用、初猶支吾其詞、不肯吐實、嗣經嚴質、始謂手槍乃預備搶刦之用、月前曾迭刦數家、最近本月九日南昌街義成祥煙紙店之刦案亦係我等所爲、惟因生計所迫、不得已而出此下策請宥云云、該隊核供以南昌街刦案、已告破案旋於十二時許備文申解公安局第三科究辦、

今日米價續挫

南市——今日來源、約三十號左右、早市店胃甚稀、客化亦祇數百石、厚薄粳開盤續降一角左右、午市天氣轉陰、售方稍有堅意、但局勢不易奮起、上午做開常特白更八元二角、同里白更六元七角半、又洋尖七元二角、杜尖七元四角、溧陽變元八元五角至六角半云、

北市——蘇州河新到船、二十四五艘、浦存尚厚、本街鄉莊去路甚微、市形繼續下挫、白更行情見小數分至一角、其餘稍有參差、計開崑山白更七元五角、宜與白更七元五角半至三角、重固薄稻七元五角、蓬萊杜尖七元二角云、

客秈——今日市銷、續稱活絡、福州溫州兩處、相繼採購、上午做開江西機晚米一百四十四包、價八元、湖南機油米一百五十包、價八元七八角、又紅糙米一百包、價六元九角七分、無錫機米二千包、價七元六角至四角半、南京機秈二百包、價七元五角、售價仍無重大變化、

振華綢緞大賤賣

南京路新新公司對面振華綢緞公司自昨日起舉行大賤賣三星期、所有貨品花樣奇特、顏色鮮明、聞係由江浙各大綢緞廠因存貨過多、特委託該公司削價賤賣云、

逸園賽狗成績表

場地潮濕　六月十日

五三八——第四賽　三百碼平賽

狗	名	性別	起步	半程	末彎	終點
五一三	爵夫格立潑	雄	五	二	一	
五一四	潘兒	雌	六	四	二	四分之三身
五〇〇	司登來羊克	雄	二	三	三	四分之三身
四九八	勃來甘道	雄	一	六	四	一又四分之三身
五一三	倫台拉愛脫	雌	三	一	四	二又四分之一身
五二〇	司派克令矮害司	雄	四	五	六	多身

時間十八分九十六秒，五元票獨贏十九元八角，位置九元四角，七元六角，十元三角，兩元票獨贏八元一角，位置三元九角，三元四角，五元九角。

五三九——第五賽　五百碼平賽

狗	名	性別	起步	半程	末彎	終點
五一二	康飛而持	雄	二	一	一	
四五五	美根倍	雄	六	二	二	半身
四九八	生脫而司帶	雌	三	四	六	六身
五一二	特勃而皮	雄	四	五	四	一頭
四八三	好克司恩惠	雄	一	六	五	三身
四二七	勃辣克生	雄	五	三	三	三身

時間三十一分八十五秒，五元票獨贏二十元六角，位置八元五角，八元八角，十二元四角，兩元票獨贏七元六角，位置三元，三元三角，四元

五四〇——第六賽　五百碼平賽

狗	名	性別	起步	半程	末彎	終點
五一三	排龍司吐司	雄	三	一	一	
（四二七）	格ヶ辣司	雄	六	五	三	一身
五一三	新的麗娜	雌	二	二	二	一又四分之三身
（五一三）	瓷鞳司番賽	雄	五	四	四	四分之三身
五一四	挨或否司脫	雄	四	六	六	一又四分之一身
五一四	愛浦生鉄潑	雌	一	三	五	八身

時間三十一分六十二秒，五元票獨贏二十七元一角，位置七元三角，六元六角，九元六角，兩元票獨贏九元八角，位置二元八角，二元六角，三元六角。

五四一——第七賽　三百碼平賽

狗	名	性別	起步	半程	末彎	終點
五三二	勿來明登鐵潑	雌	三	二	一	
（五〇四）	江阿會	雄	六	一	二	一又四分之一身
五一八	玉玉	雄	一	五	五	一身
五一三	討新拉愛脫	雄	五	三	三	四分之三身
五〇六	克雷斯	雄	四	四	四	一又四分之一身
五一七	愛司探愛爾朋	雄	二	六	六	一又四分之三身

時間十八分二十六秒，五元票獨贏十七元二角，位置七元，八元三角，六元三角，兩元票獨贏八元六角，位置三元，三元六角，二元八角。

中央運動場

回力球

今晚八時起賽

1 依捨多　2 莫克力骨　3 裘立陀　4 羅沙拉　5 拉蒙巧　6 爾地兒

1 亞爾培地　2 沙特浪谷　3 普登巧　4 拉飛爾　5 拉摩司　6 后蘭多

逸園

亞爾培路

明晚八時半起賽

實業部籌謀救濟華茶

電影新聞

「大光明」巡禮（二）

（阿儂）

「電影之宮」的門，給我們敲開了。當我第一秒鐘浸沉在劇場氛圍內的時候，就在這一剎那間，我的全身好像受到一種電的感應，連我也莫明其妙的不能叫出這是什麼名目的快感。

橘綠色的厚絨地毯，軟綿綿的像長蛇樣，靜悄悄地，宴臥在四面的走道上，我想假使給天天住在「鴿籠之棚」的人們踐踏時，不知道他們又將發生了什麼感想——咒詛？歌頌？那恕我不去懸猜了。

劇場是橢圓形的；說得通俗一點，那便像斜放的一只腰子。我們從大門入口處向內瞧望時，便可以看出從很科學化的傾斜坡度的末端，墳起了一座偉大的舞台。台前懸障着淺綠色的絲絨幕。幕的上面疏疏落落的鐫飾了些金黃色的花朵。燦爛而且輝皇。

對着滿院的坐椅，像檢閱時的隊伍一樣的整齊，大概總有一千多座位吧！我，素來秉有「先嘗慾」的我，便不自覺地把我的身軀埋葬在兩隻扶手的軟椅中了。呵！溫軟，舒適。

以我們的經驗來說，上海各影院的坐位，除了幾家「貴族院」外，至於「大衆可坐」的影院，我們的兩條腿，常常感到成問題。放直，又沒有地位可伸，縮着，又有腠麻的苦痛。在電影放映的兩小時內，當然，我們的心意，是集中在銀幕上的。但這種感受「蹩脚」而心裏說不出的「不快之感」的影迷們，大概不會完全否認罷。然而在這裏，每個坐位間的距離，是留有寬綽的地步的，影迷們的兩條腿，保險可免除了桎梏之苦。

另一個意識，忽然在我的腦海中跳躍。

「這是貴族院呀！普羅們怕祇能朝她眨眨眼吧。」

不錯，富人們亭樂的場所，罰誓也見不到窮人的影蹤的。何況，即使你有了錢，也還沒有這樣的勇氣敢闖進這「影院之宮」呢。

但，朋友，我告訴你。你不要這樣的怯弱，這樣的自餒，也不必「自慚形穢」，振作起來吧！在這裏，這條鴻溝；你是可以超過的。這裏是有「價便平民」的坐位的，這要你有六毛錢的話，你不妨大膽地闖進富人們的樂園——所謂「影院之宮」。

在這大都市的炎夏天氣裏，H給高房子裏的字鍵壓迫着，驅使着，我們熱得氣也轉不過來的時候，不妨咬緊你的牙關「忍痛」到這備有冷氣管的「冷宮」裏來小憩兩小時，靠在軟溫的坐椅上，舒一舒你一日間的創傷與憊乏。而同時你也可以呼出你的一口窮氣給牠滲和在富人所呼吸的空氣中，那是法律不禁止的。

坐在不高，不低，寬大而舒適的彈簧椅上，仰觀鑲嵌在牆壁中間髹漆着含有藝術化的綠色的磚石，使我們得到特殊的深刻印像。據說，這磚能吸收聲浪，無論任何聲響，當牠傳播到磚面時，都不發生迴音的作用。因此，能使每一個觀衆，坐在前面的，後面的，樓上或是樓下的，在聽覺上，都能獲得放聲機裏原來聲音的滿意快感。這磚的價格，每塊還合上海銀圓五枚呢。牆壁的下半部是鑲嵌着美麗悅目的大理石的。滿院普照着和諧而悅目的電光，但我們卻搜索不到電炬裝置的所在。後經說明，才知道原來都隱蔽在轉面的地方呀！設計的巧妙，真是值得讚美。

好萊塢漫畫

（福西特氏作）

今日影壇

百老匯	伊之情人
蘭心	璇宮豔史
光陸	璇宮豔史
卡爾登	大進攻
卡德	三笑
國泰	好萊塢之一夕
中央	羅克戲迷傳
浙江	落花流水
中國	自由之花
東海	除夕
夏令配克	我倆婚史
恩派亞	和平之花
天堂	白地獄
虹口	荒唐爵士
黃金	後台老板
萬國	血書
光華	科學偵察
南京	弦管寄意
九星	維也納歌舞團
奧飛姆	孤軍
巴黎	馬戲之花
北京	鐵血空軍
共和	十一塢關東大俠
融光	華府祕史
山西	除夕
東南	孽海雙怨
明星	奈格那
新光	鐵騎紅淚
西湖	無線電警備隊
威利	春色惱人
新中央	前程
華德	自由之花
榮金	海闊天空
蓬萊	粉紅色的夢
明珠	十九路軍抗日戰史
上海	生路
香港	小英雄

好萊塢雜碎

吉山爾是一個飾演田野老農的好手，上星期和哥倫比亞影片簽訂了合同預備攝演「前進」，這是一張鐵路的故事片。哥倫比亞影片公司不久，就要開始攝製了。吉山爾起始進演影片是在二年前，第一張影片名叫「說星」以後有「需友」「生意經」「專家」等。

・・・

培利諾頓將在哥倫比亞公司的新片Cocktail Hour任一個角色他這次的演劇是從南海回來後的第一次。Cocktail Hour片中的主角琵琵黛妮爾和雷道史各脫，配角有墨利爾克倫和雪妮勃勒克麥等。導演是維克多西壽球君，他在五年前曾經領導培利諾頓表演一片名叫「百合花」結果，使他獲得今日的榮譽。

『現代一女性』本事

（續昨）

老史心裏老不高興。既然拒絕進攻，留着幹麼！有能耐沒事做的人多着呢，辦事怕沒人？滾，滾你的：一封退職書，就從聯合地產公司到了蔔蔔的手裏。

小寶的病不輕，依了醫生的囑咐，玉如帶着孩子到了上海。這一下余冷可累了！孩子的病，要醫；愛人的煩惱，要安慰；爲了生活，要工作，人忙得分不開，錢儘從手裏加快的溜，來的可沒有。這一下他可真累了！

豈但他？蔔蔔近來也感着窘。一個新的經驗告訴她：不祇是生活，戀愛沒錢也不行。——那裏來的錢呢？不容易「想想看，想想看，哦，有計較了：打個電話找老史去：：：：：：

老史從老史的旅館裏出來，老史在某一方面滿足了，她在經濟上面也滿足了。不但她們，余冷也得到了蔔蔔的幫助，他也有一半的滿足了。她怎麼有能力幫助他？他沒想。

意外的事還要發生：余冷的孩子大寶又摔傷了，死了。接着報館又把他停了職。他愁，可不怨，爲什麼要停職他明白，職務的荒廢，活該！但首先把這消息帶給了蔔蔔時，她却說：『不要緊，也不用告訴妻子，每天上我這兒來辦公好了。』生活費？她有她的辦法。

好，乾脆！現在時間，空間，蠢生命所有的，都可以獻給戀愛了。蔔蔔小姐要新的刺激，決定要和他離開上海旅行去。——這晚上，她又找着了老史。

第二天清晨從老史那裏出來的時候，皮袋裏多了四千元的支票；連老史也不知道的，沒法的辦法中所得來的錢。

可足，旅行的還沒有出發，床上的人可醒了：他發覺了他的損失。只要爺們心裏願在女人身上化幾個錢不心疼。你顧自己拿可不行。蔔蔔這樣就犯法，——是的，犯了法！法律是祇許富人用文明的方法來抓錢，不許誰「非法」地拿富人的錢的。於是，隔日的報上就用新奇的標題把這事登出來了。

余冷知道了這件事，奇怪，他恨透了蔔蔔！這行爲是不對的，他這樣想。何況意外的事還要發生：他的妻子發現了他另外的戀愛祕密，離開他走了，正在這個時候。——戀愛，完了；老婆，走了；頹廢，酖樂，他，沉淪了。

在牢監裏，永遠隔在兩個世界裏的人却碰了頭，蔔蔔巧巧的遇見了她的老朋友安琳。——這姑娘，有着前進的思想，革命的虔心。革命有時候也是「犯法」的，她會和蔔蔔湊在一起。有一個過去了的時期，她辛苦在教工人子弟讀書的時候，蔔蔔戀愛正鬧得起勁，她勸蔔蔔；不要把整個生命都託付戀愛，蔔蔔沒有聽。雖然如今大家那「犯法」了，她還老勸着她，這些話。

一天，兩天，一個月，兩個月，時間是冷酷的劊子手，它殺死了多少人的幻想，用一柄鋒利的，現實的刀。蔔蔔小姐如今也感得愛的空虛了：自己「犯法」是爲了誰？余冷也不諒解這個，你想，這戀愛！

想一天，兩天，一個月，兩個月……一年。

蔔蔔小姐出獄了。安琳說：『去吧，不要忘記了自已的使命！』——走了，巧！在門口她遇着了新聞界犯當中的一個，在担水面善得很，『怎麼他也來了？』對！可不是他？——余冷？可是，走，頭也不回，她走了。她是出了獄，戀愛的牢籠再也囚不住她了；前面有的是光明的路，走，海闊天空。如今的蔔蔔已不是從前的蔔蔔了！

——完——

今天換片戲院

光陸蘭心及新光三戲院今天都換片映，而南京大戲院的「歸宿」也僅有日間兩場映，夜場換映新片。

光陸蘭心重映「璇宮豔史」

說到「璇宮豔史」，幾乎可算是有聲盛行後在本埠最轟動的一張影片了。兩個本不被人注意的明星希佛萊和珍妮麥唐娜竟因此片出世而獲得世界的榮譽。片中是個輕鬆詼諧的戀愛喜劇，並加有優美的音樂歌唱穿插，其中數支名曲「夢中情人」，「愛之集合」等以前曾傳誦一時猶如今日流行的「晚安，維也納」及「告我今宵」一般。希佛萊和珍妮麥唐娜以後雖曾搭擋演過好幾張與這片體材情調相似的影片，可是在技巧上卻無一部能及此的。

這片可稱爲是導演劉別謙的最得意作品，也是一類音樂歌唱化輕鬆喜劇的開山鼻祖，在藝術上牠是具有很超越的價值的。

以前在光陸及舊大光明等戲院曾連映數星期售座仍盛，今天起光陸蘭心兩戲院同時重映，且爲一九三三年的全新拷貝。

新光映「鐵騎紅淚」

這裏是在中國開映的第四部蘇俄影片。

「鐵騎紅淚」照原名譯起來是「靜靜的頓河」(The Peaceful River Don)這是根據那部非常出名的「靜靜的頓河」小說改編而成的，這小說且早已介紹到中國來了，凡看過的人當還能憶得那是一個拿哥薩克集團生活作背景的動人故事。今天此片在新光大戲院演出。

光陸　二白渡橋(即博物院路)南
蘭心　邁而西愛路蒲石路角子
光陸一蘭心
光陸 (日)三時一刻 五時三刻 九時半　(今天日夜開映)　蘭心 (日)三時 五時半 九時一刻
希佛萊 麥唐納 合作超特大貢獻
一九三三年簇嶄全新拷貝
婦孺皆知　璇宮豔史　深入人心

電影批評——明星生活

今日金融商業報告

國內

標金

金業交易所 今晨標金

開盤 八八四·五	八八六·〇	八八四·〇	八八六·〇
八八四·〇	八八五·八	八八五·〇	八八六·〇
八八三·〇	八八四·五	八八二·五	八八三·〇
八七九·〇	八八〇·五	八七八·五	八八一·〇
八七八·八	八八〇·八	八七九·〇	八七九·八
八七八·八	八八〇·二	八七九·〇	八八一·〇
八七五·五	八七一·〇	八七五·五	八七四·五
八七五·五	八七四·〇	八七七·五	八七五·八
八七九·三	八七七·五	八七八·七	八七五·五
八七五·八	八七九·三	八七七·五	八七八·七
八七五·五	八七七·五	八七六·八	八八〇·六
八七九·〇	八八三·八	八八一·五	八八三·〇
八八一·三	八八二·七	八八一·二	八八一·七
八七九·八	八八二·七	八八一·三	八八一·六
八八〇·五	八八一·〇	八八〇·二	八九〇·七
八七八·二	八七九·五	八七八·八	八七九·三
八七八·七	八七九·七	八七六·五	八七七·五
八七六·五	八八一·八	八八〇·八	八八二·八
八八二·二	八八三·五	八八二·八	八八四·五
八八二·〇	八八八·〇	八八六·〇	八八七·五
八八五·五	八八六·〇	八八五·五	收盤
最高價	八八七·五	最低價	八七一·〇

昨日下午標金
收盤 八七七·八
最高價 八八〇·五 最低價 八七三·〇

七月份標金上午開盤 八八四·五〇
七月份最高價 八八九·〇〇
七月份最低價 八七一·五〇
七月份午市收盤 八八五·三〇
六月份上午登賬 八九八·〇〇
七月份 八八五·〇〇
補水上午 八九八·〇〇
七月份下午開盤 八八五·八〇
二點十五分 八八八·六〇

物品交易所
七月份標金上午開盤 八八四·五〇
七月份最高價 八八八·〇〇
七月份最低價 八七三·五〇
七月份午時收盤 八八六·五〇
七月份下午開盤 八八五·八〇

銀樓首飾金
大同行兌出 每兩一百〇二元
收進 每兩九十六元

證券

華商證券交易所

		開盤	收盤
關稅	六月份 現貨	三三·六〇	三三·五〇
	七月份	—	—
編遣	六月份	三八·三〇	三八·二〇
	七月份	三七·九〇	三七·六〇

裁兵	六月份	六五·三〇	六四·六五
	七月份	六三·八〇	六三·三五
一九關稅	六月份	四七·七〇	四七·三五
	七月份	四六·八〇	四六·三〇
一九善後	六月份	四八·一〇	四八·一〇
	七月份	四七·六〇	四七·二五
二〇捲烟	六月份	四七·九〇	四七·五〇
	七月份	四七·〇〇	四六·九〇
二〇關稅	六月份	四七·四〇	四七·〇五
	七月份	四七·三〇	四六·六〇
統稅	六月份	四九·三〇	四八·六五
	七月份	四八·八〇	四八·一〇
鹽稅	六月份	五一·〇〇	四九·七五
	七月份	四九·九〇	四九·三〇
金短	六月份	六一·〇〇	六〇·五〇
	七月份	—	—
賑災	六月份	六一·九〇	—
	七月份	—	—
整陸	六月份	五三·七〇	五一·八〇
	七月份	五二·八〇	五一·六〇
九六	六月份	〇六·五〇	〇六·一五
金長	六月份	三七·六〇	—

華商紗布交易所

標準棉紗反手二十支人鐘 反手二十支順手十六支反手十支亦得照等級表代用
(淨盤叫價外加稅銀)

六月期 下午 九月期 下午
開盤一八八·三〇 一八七·〇〇 開盤一九五·八〇 一九四·五〇
二盤一八八·四〇 二盤一九四·七〇
三盤一八六·八〇 三盤一九四·四〇
收盤一八七·四〇 收盤一九四·七〇
七月期 十月期
開盤一九〇·四〇 一八八·六〇 開盤一九六·五〇 一九五·四〇
二盤一八九·三〇 二盤一九五·五〇
三盤一八八·五〇 三盤一九五·六〇
收盤一八八·五〇 收盤一九五·六〇
八月期 十一月期
開盤一九三·七〇 一九三·四〇 開盤一九七·〇〇 一九五·六〇
二盤一九二·八〇 二盤一九五·八〇
三盤一九二·〇〇 三盤一九五·九〇
收盤一九二·三〇 收盤一九五·八〇

標準棉花(鄭州細絨紡二十支棉紗原料爲準)(三十二支二十支十六支十支棉紗原料亦得照等級表代用)
六月期 三盤 四六·九〇
開盤 四七·九五 四七·二〇 收盤 四六·八五
二盤 四七·三〇 十月期
三盤 四七·四〇 開盤 四五·〇五 四四·七五
收盤 四七·三〇 二盤 四四·六五
七月期 三盤 四四·七〇
開盤 四七·九五 四七·五〇 收盤 四四·六〇
二盤 四七·三五 十一月期
三盤 四七·五五 開盤 四四·八〇 四四·六五
收盤 四七·四〇 二盤 四四·五五
八月期 三盤 四四·六〇
開盤 四七·三五 四六·九五 收盤 四四·五五
二盤 四六·八〇

麵粉交易所

綠兵船標準
六月期 下午 九月期 下午
開盤二·三三五 — 開盤二·四三三五 二·四三七五
二盤二·三六 二盤二·四三
三盤二·三六 三盤二·四三三五
收盤二·三六三五 收盤二·四三七五
七月期 十月期
開盤二·三七 — 開盤二·四四 二·四四二五
二盤二·三七 二盤二·四四
三盤二·三七 三盤二·四四
收盤二·三七五 收盤二·四四二五
八月期 十一月期
開盤二·四〇五 二·四〇七五 開盤二·四四 二·四五〇〇
二盤二·四〇 二盤二·四四五
三盤二·四〇二五 三盤二·四四七五
收盤二·四〇二五 收盤二·四四七五

銀洋錢市

	早市	午市		早市	午市
拆息	〇六〇〇〇〇	〇六〇〇〇〇	拆兌	一三五九八	一三五九八
單角	八五五三〇	八五五三〇	衣牌	三一七〇	三一七〇
雙角	七七四七	七七四七	角坯	〇三四六	〇三四六
銅元	三一七	三一七	貼水	〇〇七一	〇〇七一

國外匯兌

海外銀市匯兌
大條近期 一九四三七五 美英匯兌 四一八
大條遠期 一九五 倫滬先令 一三八一二五
美銀價 三六七五 孟買匯兌 五八〇〇
英美匯兌 四四五

滙豐掛牌各匯
英匯 一三一二五 印匯 八四二五
美匯 二六五 荷匯 五三二五
法匯 五四六 星匯 五四五
港匯 八九七五 德匯 九一五

中央銀行

六月十三日 倫敦 紐約
大條銀即期 一九·四三七五 三六·七五五
大條銀遠期 一九·五 —
拆息
海關金單位 一·八六四
本日電匯賣價折合如下(合國幣一百元)
倫敦 一三·一二五 巴黎 五四六
紐約 二六·五 柏林 九一·五

魚市

六月十三日

種類	最高	最低	種類	最高	最低
價格(每担)			價格(每担)		
大黃魚	八·五	七	烏賊	九	八
小黃魚	五	四·五	梭子蟹	二	六
鰳魚	三	一〇	鳳尾魚	一五	八
鯧魚	一六	三	鰽魚	二	九
鞋底魚	九	八	鰣魚	三	三〇
鰻魚	九	八	草魚	二四	二六
鮸魚	一五	六	鯽魚	四〇	三〇
馬鮫魚	四	三			

雜糧油餅市

大連元豆 五·六七五·五五 崇明沙黃 五·六二
牛莊黑豆 四·五五 九江元麻 一三·五五
又冲紅壳 三·〇〇 張八嶺菜 五·五七
安東金元 五·八〇五·六〇 江北藥黑 四·五〇
安東沙黃 五·二〇 甬江蠶豆 五·〇〇
正陽關豆 五·五〇五·四五 船岐豆油 一四·八〇
穎州黃豆 五·四一 大有廠餅 一·六六五

各國貨幣市

六月十二日(星期一)上午

幣別	元分	幣別	元分
海關金單位	一·八三〇	俄金磅	二〇·六五
英金磅	一九·九〇	蘇俄金票	·〇二
英金票	一九·四〇	意大利票	·三三三
先令銀	·七五五	新加坡票	一·七四
澳金票	一二·〇〇	印度票	一·一六
美金磅	二〇·〇〇	錫耶票	一·一一
美金票	三·六四五	嗬囒票	一·七八
美銀洋	三·五〇	暹邏票	一·三六
坎拿大票	三·二六	安南票	一·七七
斐律濱票	一·八二	瑞士票	·八二
法金磅	一五·五〇	比佛耶票	·一一
法郎票	·六七五	香港票	一·〇九
德金磅	一九·二五	哈爾濱票	·七〇
金馬克票	一·〇二		

國外

(美聯社)

電匯

紐約 十二日
上海 二七·六二·五 漲七五·〇 日本 二六·二五 漲三七·五
倫敦 四·一七·七五 漲三·五

倫敦 十二日
上海 一·三·二五 漲·二二五 日本 一·二 漲〇·六二五
紐約 四·一九 漲七

麥市

芝加哥 十二日
昨日 今日 昨日 今日
七月 七六·六二五 七七·七五 九月 七八·六二五 八〇
十二月 八〇·八七五 八二·一二五

溫納巴 十二日
昨日 今日 昨日 今日
七月 六四·二五 六五·一二五 十月 六六·五 六七·三七五
十二月 六七·七五 六八·六二五

五金

倫敦 十二日
標準紫銅 現期三五·七一·八七五 三月期三五·九〇六二五
電銅 買價四〇·五 售價四一·二五

銀市

紐約 十二日
現貨 三六·七五 漲·一二五

紐約遠期銀市

紐約十二日——市價稍漲成交五、七五〇、〇〇〇盎司
昨日 今日 昨日 今日
七月 三七·一三 三七·二〇 八月 三七·七四 三七·七四
九月 三六·六九 三六·八〇

棉市

紐約十二日——市價稍漲

	昨日	今日
現貨	九·三五	九·四五
七月	九·三六	九·三七—九·四〇
十月	九·六〇	九·六二—九·六五
十二月	九·六六	九·六八—九·七九
一月	九·七三	九·七六—九·七六
三月	九·八八	九·九九—一〇·〇〇
五月	一〇·〇四	一〇·〇〇—一〇·一二

糖市

紐約十二日——市價稍跌成交五二、七〇〇噸

古巴糖	九日	今日
現貨	一·四六	一·四六
七月	一·四三	一·三七
九月	一·四六	一·四〇

橡皮

紐約十二日——市面衰敗市價各日皆稍跌成交二、八五〇噸

期貨	昨日	今日
七月	六·四七	六·三五
九月	六·七三	六·五八
十二月	六·九五	六·八七
三月	七·二五	七·一〇

紐約證券市

紐約 十二日
道瓊斯指數
二十實業種股 九六·七五 漲二·三三
二十種鐵道股 四四·四三 漲一·四五
二十種公用股 三七·五〇 漲二·一四
四十種債券 八四·六二 漲·一四
交易總數 五、八一〇、〇〇〇股

倫敦證券市

倫敦 十二日

	昨日	今日
三厘中戰債	九八·八七五	九九
中國債券		
一八九八四厘半金券	一〇一	一〇〇
一九〇八四厘半債券	八二	八三
一九一二五厘債券	五一·五	五一·五
一九一三整理五厘	八六	八五·七五
一九二五—四七五厘金券	九七·五	九六
五厘京滬鐵路債券	三〇·二五	三〇·二五
五厘津浦鐵路債券	三·三	三·三
又 二次債券	三·三	三·三
五厘滬杭甬鐵路債券	七三·七五	七三·七五
五厘道清鐵路債券	五·一〇	五·一〇
一九二二湖廣鐵路五厘債券	二四·二五	二四·二五
一九一三隴陝豫鐵路五厘債券	八·二五	八·二五

新豐洋行

代客買賣中外各種股票債券物品
紐約棉花交易所經紀人
紐約橡皮交易所經紀人
紐約五金交易所經紀人
紐約生絲交易所經紀人
芝加哥雜糧公所經紀人
每日備有紐約倫敦各種行市報告

備有投資捷徑手冊
函索請寄本行統計部
上海外灘沙遜大廈
電話一一二〇〇〇號

美盛洋行

本行爲紐約物品交易所會員代理各客買賣美國各種股票物品
每日下午一時由XREO電台播送各種行市報告
紐約代理處
亨士洋行(H. HENTZ & CO.)
上海九江路十號
大陸大樓
電話一八一五〇

國內外最敏確商情報告

大美晚報

Ta Mei Wan Pao

AFFILIATED WITH THE SHANGHAI EVENING POST AND MERCURY

社址　上海愛多亞路二十一號
電話　八四〇八〇─六─七─八─九
電報掛號　八四〇八
主任編輯…………袁倫仁
發行者…………POST-MERCURY CO., FEDERAL INC., U.S.A.
發行人…………石克雷(T. O. THACKREY)
（每星期日休刊）

萬人矚目之馮玉祥

（譯自密勒氏評論報）

以前稱「基督將軍」之馮玉祥、以在中國歷史上注定為中國政府之害馬、無論北平政府、南京政府以及武漢政府、玆馮氏又在準備戰鬥、並據北方傳來消息、渠正組織與武裝一新軍隊、其所宣佈之目標為繼續抗日、但因此種馮氏新行動與最近中日軍事當局簽訂停戰協定所宣佈之條件相反、故公衆均認為馮氏之行動為反蔣、

關於馮氏最近行動之第一個問題、即為「馮氏從何處獲得財政上之援助？」此問題殊屬難究、因馮氏自一九二九年、一九三〇年、以及一九三一年為蔣氏與張學良氏戰敗以後、即退居於窮鄉僻壤之環境中、自其所謂北方軍人同盟失敗後、馮氏先退居於山西一廟宇數月、以後赴山東泰山另一廟宇居住、滿洲中日糾紛爆發後、馮氏至張家口、該地渠有衛隊三千人、即設立司令部、張家口為一軍事上之要地、聯接外蒙古與滿洲、馮氏雖然屢次通電非難國民政府之戰爭、但此次主張自動抗日、

關於馮氏財政的後盾之秘密、吾人有兩種相反之解釋、五月三日本報從天津官方接到一消息、斷言馮之行動有一種顯著的「赤化」色彩、其政府機關貼有「赤化」標語、並其籌款方法與中國中部共產黨區域無多大區別、此消息之含蓄至為明白——即馮玉祥乃受蘇維埃之援助、

但最近蘇俄曾由彼等官方塔斯通訊社發表一電報、略謂眞理報刊載一文論馮氏之背後、全由日人接濟發動、馮氏乃為日人之代理人、該文又痛責馮氏因受日人之援助、得以恢復其以前與一部份軍人之聯合、而能集合軍隊十萬人、該蘇俄官方機關機稱「日本帝國主義者雖然嗾使彼等之代理人馮玉祥與南京開戰、但彼等同時預備經安福系之媒介、在北平樹立「傀儡政府」、該報亦非難最近所成立之停戰協定為對日大有利益、日人必將利用新「中立」區域作為侵佔華北之「跳板」、「但因此足以使帝國主義者之決裂、愈益尖銳化、尤其是日美瓜分中國與統治太平洋之競爭、」

關於日人之態度、大陸報曾刊載北平特訊節述某日軍事長官之談話、該日軍事長官聲稱日軍對於馮玉祥之反攻多倫、將取「激烈行動」、日軍佔領多倫即為進一步進攻察哈爾之根据地、察哈爾現全在馮氏統治之下、吾人從日俄對於馮玉祥財政後盾相互之非難觀之、實不能得到正確之事實、但吾人從北平獲得一可靠外人之消息、謂馮玉祥大約業已獲得數日本軍事當局者援助之允許、此等日本軍事當局渴望侵入華北、而藉發生內戰為口實、該報告推測馮氏或許不致進攻北平、若其能在平綏線•察哈爾•甘肅•陝西以及山西一帶之勢力穩固、於願已足、但馮氏是否已獲得閻錫山氏之援助、尚不得而知、惟閻馮以前反蔣時、曾有密切之聯合、閻氏對於日本問題、迄今未有所發表、

總而言之、馮氏最近之行動、實使各方面混亂狼狽、並有重大之意義、無疑、因現在馮氏所佔據之地、東方與日本傀儡「滿洲國」相連、北方與蘇俄統治下之外蒙古相接、而南方則為名義上服從蔣介石之軍人所統治之地、若馮氏受日本軍事當局之援助、難免日本繼續施其破壞中國統一之陰謀、在另一方面若蘇俄援助馮氏、則足以轉移日本對中東路之注意、但除此以外、今日局勢中尚有一要素、即張家口為北平與外蒙古間之要道、數月以前、傳日本軍界方面擬由多倫西侵入察哈爾、其目的為佔據察哈爾與綏遠、以斷絕中國與蘇俄之道路、故日軍在此區域之軍事行動、蘇俄至為憂慮、蓋日本軍閥已再三聲稱欲將外蒙古併入彼等保護下之「滿洲國」也、以上所述、均未提及援助馮氏另一可能之來源——廣州政治分會——此種臆斷、從馮氏與廣州方面聯合從事於反蔣工作之現象觀之、此較可稱正確、

喜鵲竊無線電

（電通社）

維也納——與國鐵牛地方人士、多有喜聽無線電機傳音之癖、家中皆備有數線電機、近數星期來則時常失竊機件、惶恐異常、某日有一失竊者、見家中一喜鵲飛向窗戶而出、嘴喙啣有燦爛發光之物件、乃追蹤往查、至鵲巢中、藏有數架無線電機之餘剩部份、遂將其收回、喜鵲見之、悲慘而抵禦、以嘴啄搜取者、然則喜鵲豈眞為愛好無線電機者耶、

政府消費日增

（路透社）

紐約——依照漢米爾登大學公布之統計、美國聯邦政府、各洲政府、及地方政府之消費大增、因之人民之進款驟減、一九三二年美國各政府之消費、佔民衆進款百分之四〇•六、計一九三二年民衆之進款共為三七•二〇〇•〇〇〇•〇〇〇元、而一九三二年聯邦政府洲政府及地方政府之消費計一五•〇九〇•〇〇〇•〇〇〇元、較前數年大增、計前一九二九年政府消費之重款、佔民衆進款百分之一五•三、一九一三年則僅佔百分之八•五云、

琴師遺琴祕密

（世界新聞社）

斯德哥摩——瑞典提琴製造匠桑特氏、對於已故有名琴師史脫拉第伐里所遺提琴之發音獨步古今之故、研究十餘年、近據氏語人、已得悉其秘密、蓋該琴發音之美、全繫於所用漆之構成分子、氏於研究中、覺知該漆之氣味與常漆不同、由此探討而得其故、旋從埃及覓得一種特殊之松脂、遂製成與史氏遺琴所用同樣之漆云、

保存衣上銀屑

據聞中央造幣廠工人所著之衣服鞋襪、因在廠中工作、常黏有銀屑、故工人每日工作畢、均須洗浴一次、其水經過機器、將身上所附著之銀屑保留、而衣鞋等常送其爐中燒毀、庶銀屑可以恢復、如此每日可得銀數百元云、

日人吸烟消費

東京——據大藏省專賣局調查、去年國內製烟所用之金額、計二萬六千一百五十萬元、較前年度、增五百八十萬元、平均每名連嬰兒在內、每人每年吸烟金額達四元四角、

船期

◉隆和輪船　本輪準本月十三日星期二晚由怡和碼頭開往漢口沿途均靠除大餐間外另設特別官艙惠顧請臨怡和洋行接洽電話一五二九〇號　168

◉澤生輪船　本輪準本月十四日星期三早由第二浮碼頭開往青島接客小輪星期二晚九時由海關碼頭開沿途均靠除大餐間外另設特別官艙惠顧請臨怡和洋行接洽電話一五二九〇號　169

◉和生輪船　本輪準本月十四日星期三早由怡和碼頭開往汕頭香港廣州沿途均靠除大餐間外另設特別官艙惠顧請臨怡和洋行接洽電話一五二九〇號　170

◉利生輪船　本輪準本月十四日星期三下午三時由老甯波碼頭開往威海衛烟台天津沿途均靠除大餐間外另設特別官艙惠顧請臨怡和洋行接洽電話一五二九〇號　171

◉寶和輪船　本輪準本月十四日星期三晚由怡和碼頭開往宜昌沿途均靠除大餐間外另設特別官艙惠顧請臨怡和洋行接洽電話一五二九〇號　172

◉瑞和輪船　本輪準本月十五日星期四晚由老甯波碼頭開往漢口沿途均靠除大餐間外另設特別官艙惠顧請臨怡和洋行接洽電話一五二九〇號　173

◉捷陞輪船　本輪準本月十六日星期五下午五時由第二浮標開往福州沿途均靠除大餐間外另設特別官艙惠顧請臨怡和洋行接洽電話一五二九〇號　174

輪船進口預告

輪名	日期	來自	公司
歇孟	六月十三日	日本來	太平洋
穎州	十三日	港汕來	太古
大名	十三日	大牛來	太古
和生	十三日	青島來	怡和
捷陞	十三日	福州來	怡和
歐娌	十三日	香港來	亨寶
克利扶輪	十三日	日本來	美郵
江安	十三日	長江來	招商
德順	十四日	香港來	太古
南甯	十四日	汕頭來	太古
盛京	十四日	天津來	太古
安慶	十四日	長江來	太古
瑞和	十四日	長江來	怡和
牛莊	十五日	香港來	太古
新甯	十五日	青島來	太古
四川	十五日	港汕來	太古
武穴	十五日	長江來	太古
公和	十五日	長江來	怡和

輪船出口報告

▲甯波班

輪名	日期	公司
新江天	十三日	招商
甯興	十三日	三北
新北京	十四日	太古
新甯紹	十四日	甯紹
鴻興	十四日	達興

▲長江班

輪名	日期	目的地	公司
吉安	十三日	長沙	太古
隆和	十三日		怡和
江大	十三日		招商
松浦	十三日		三北
黃浦	十四日		太古
寶和	十四日	宜昌	怡和
建國	十四日		招商
安慶	十五日		太古
瑞和	十五日		怡和
武穴	十六日	宜昌	太古
公和	十六日		怡和
武昌	十七日		太古

▲北洋班

輪名	日期	目的地	公司
綏陽	十三午	青島	太古
順天	十三午	威烟津	太古
澤生	十一日	青島	怡和
利生	十三日	威烟津	怡和
新銘	十四日	威烟津	招商
惠州	十四日	烟津	太古
圖南	十四日	烟津	招商
德安	十五日	大牛	太古
裕生	十六日	青島	怡和
四川	十六日	青島	太古
盛京	十六日	威烟津	太古
牛莊	十六日	天津	太古

▲南華班

輪名	日期	目的地	公司
濟南	十三日	廈港粵	太古
和生	十三日	汕港粵	怡和
大名	十四日	汕港粵	太古
穎州	十五日	汕港粵	太古

▲溫州班

輪名	日期	目的地	公司
海晏	十三日		招商

▲福州班

輪名	日期	目的地	公司
萬象	十三日		三北
泰順	十六日		招商
捷陞	十六日		怡和

▲瑞安平陽班

輪名	日期	目的地	公司
瑞平	十三日	瑞平沙	滬興

▲通揚班

輪名	日期	公司
鴻大	十三日	大通
大豫	十三日	大達
志大	十四日	大通
大和	十四日	大達
隆大	十五日	大通
廣祥	十五日	大達
正大	十六日	大通

▲溫台班

輪名	日期	目的地	公司
達興	十三日	定石海	聯安
穿山	十四日	穿石海	聯安
益利	十五日	定坎溫	聯安

▲香港小呂宋班

輪名	日期	公司
歐孟將軍	十三日	太平洋
克利扶倫	十四日	美郵

▲歐洲郵船班

輪名	日期	目的地	公司
海扶蘭	十三日	亨堡	亨寶
凱薩伊興	十三日	倫敦	大英
凡特伯爵	十四日	曲里阜	意郵

▲太平洋郵船班

輪名	日期	目的地	公司
日本皇后	二十日	溫哥武	昌興

▲世界班

輪名	日期	公司
哈立遜	二十日	大來

將軍號郵船班

由上海至舊金山　一百八十五元
往歐洲　六十三鎊

開往香港•小呂宋　雪爾門將軍　六月十四

開往舊金山•泡脫倫　經神戶橫濱　雪爾門將軍　六月廿八

本輪特備寬闊外房間、交際廳及船面以供遊客散步、船上并有冷氣儲藏室、如蒙賜顧請臨本行接洽

美國太平洋輪船公司
沙遜房子二樓　電話一八〇一四

總統號郵船班

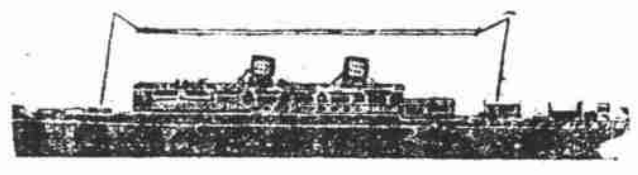

香港•小呂宋（來往最密之輪班）
克利扶倫　六月十四
哈立遜總統　六月二十

舊金山•紐約（本班取道神戶橫濱檀香山）
柯立芝總統　六月廿四
塔虎脫總統　七月八日

西雅圖•維多利亞（特別快班十四天到西雅圖　經神戶橫濱）
克利扶倫　六月廿七
傑克遜總統　七月十一

歐洲•紐約（經香港小呂宋星加坡蘇伊士河及地中海）
哈立遜總統　六月卅日
海士總統　七月四日

大來輪船公司　美國郵船公司
廣東路三號　電話一五三九〇

密勒報論馮玉祥行動

信不信由你

李柏蘭(Ripley)作

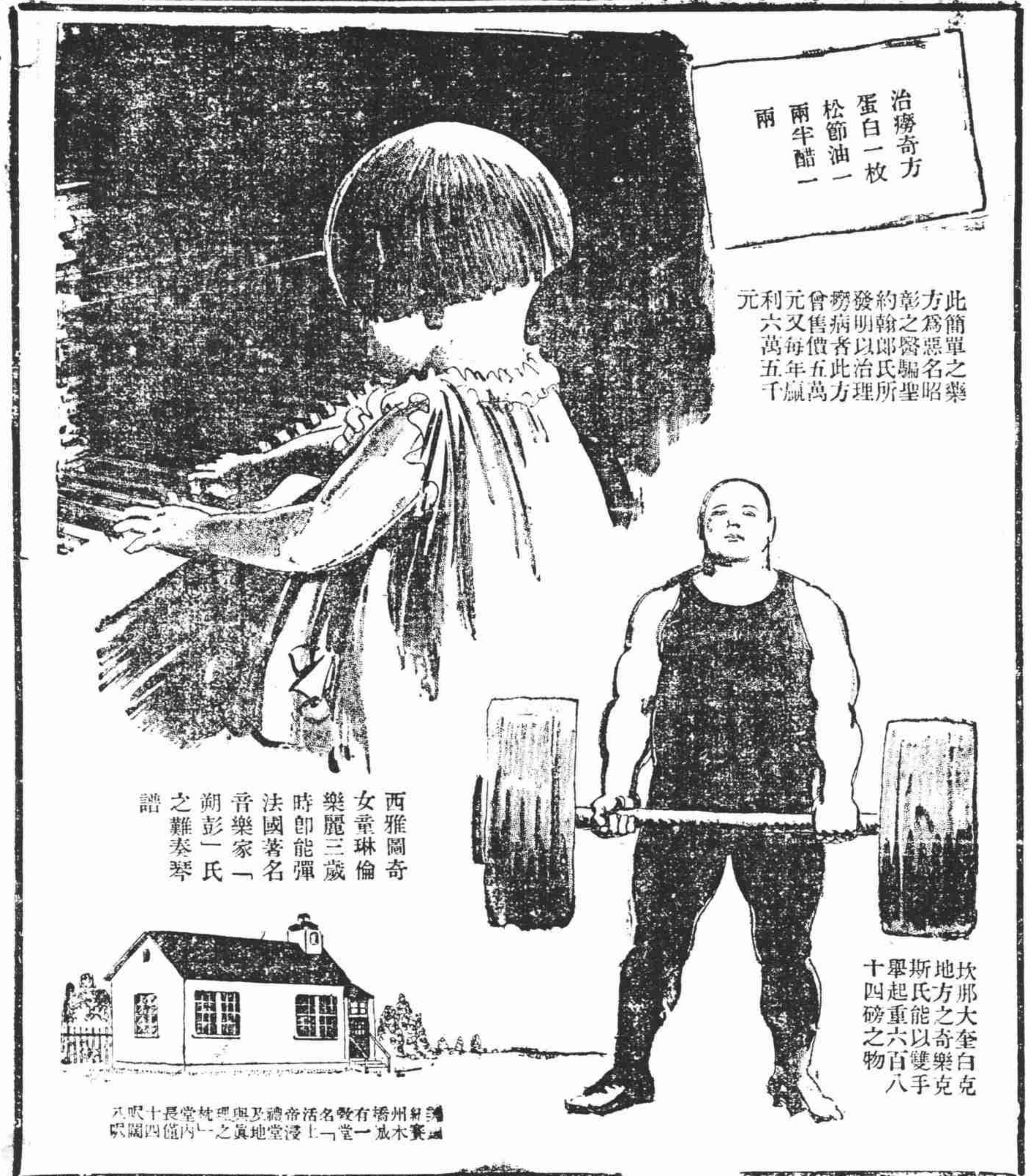

披肩旗袍

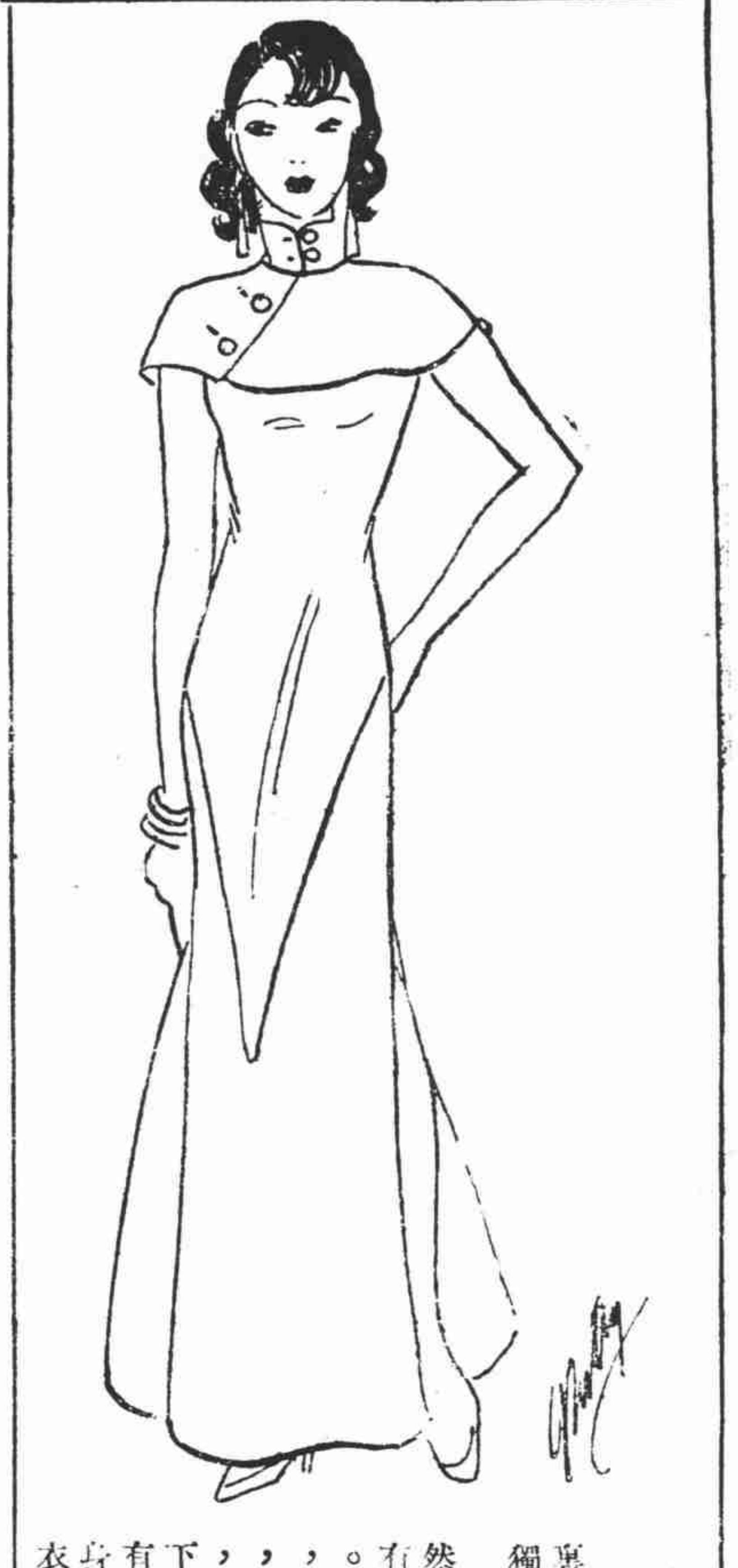

在今年的夏季裏，披肩旗袍還是獨特的創製。雖說是旗袍，然而在剪裁上，含有西式女衣的意味。所以披肩的製作，仍舊有領，不過，鈕扣却是左衽式，這是別緻點。由下腹至膝前後均釘有三角形滾條，上身無袖，肩部用內衣式的吊帶。

狄斯女士的信箱

婚後的愛情

狄斯女士——

現在我有一宗使我朝夕不安的難題，要求女士指敎。就是，『做丈夫的應該怎樣才能使他的妻敬愛他』。

我現在還在大學裏讀書；但是我已結婚了，并且已生了一個小孩。我們的婚姻是憑『媒妁之言』而結合的。我的妻是一個中學畢業生。我是十二分的愛她；因爲，她的溫柔的性情和美麗的姿容，是多麼令人留戀呵！但是她兩年來對我的態度眞奇怪，她好像愛我，又好像不愛我，這眞使我憂悶；因爲，我是需要熱烈的愛情的呵！

我是一個很努力於學問的青年。日常在家的時候，照例除看書之外（星期日例外）宅事一概不問；就是我那可愛的妻，也無心同她談談。而她有時對於我這樣的努力，亦表示敬意。我父親遺下的財產，尙屬不薄，足夠我母親同我們過着舒適的生活。我的性情，自問是狠和氣的；我的面貌，自顧亦在上中之間；我的身體，更狠强健。一般人說：女子理想中的丈夫；十分之九是家貲富有，性情溫和，身體强壯，學問相當的青年。我自信對這四個條件，尙勉可合格；但是我的妻何以還好像不愛我呢？難道她是一個例外嗎？

有人同我說：『我的妻在中學裏已有愛人。』如果這話是眞的，難道她是因爲思念她從前的愛人，而對我就冷淡嗎？我有什麼法子令她忘記她從前的愛人呢？現在我對於可愛的她，除去十二分地熱愛外，一切我都不問；在可能的範圍內，我可以爲她犧牲，我是如何的需要她呵！然而我怎樣才能使她熱烈地愛我呢？應該怎樣才能使她永久的保持她的愛情呢？

——程厚之　六月九日

答：在你的信中，你說你自己是一個學問，性情，體格，面貌都很好的青年。像這麼樣的一個青年，假使他的妻並不是一個「癡人」，我想，她一定會熱烈地去愛她丈夫的吧。

但是你的對你的夫人的態度也有一點可議之處。在家裏，你應該在讀書的時間之外，提出一些工夫去同你的夫人閒談閒談。這對於你，對於夫人的精神上都是有益的。試想想看，當你的夫人覺察你這種對於書本的關心勝過對於她的關心的時候，她將感到何等樣的納悶呵！你說你是熱愛着你的夫人的，但是你這種近於書呆的行徑顯然會使她懷疑到你的熱情了。

至於你的夫人好像愛你，又好像不愛你，這或者是你的神經過敏，一個誠實的女子，決不會辜負她的丈夫的熱情的。你應該竭力去瞭解你夫人的性格。說不定她是一個生性冷淡的人。她不會像電影中一般女人那麼樣地裝腔作勢。

夫婦間愛情的破裂大半都是「懷疑」的搗蛋。你剛剛也上了它的當。你不應該去聽旁人的流言。他們不負責任的言語是靠不住的。你應該信任已同你結合了二年並且已有了一個孩子的夫人。你要問一問你對待你夫人有沒有失檢的地方。

況且，假說你的夫人在中學裏已有了情人，但是她爲什麼不去愛她的十全十美的丈夫，而祇空憶着她以前的情人呢？這決不會的。無論如何，你的始終不渝的熱情一定會使她感動的。

你毫無二心地去敬愛你的夫人，你的夫人也會這樣的待你；你永遠保持你的熱情，你的夫人也會永遠愛着你的。

——桃樂賽狄斯

我的美容術

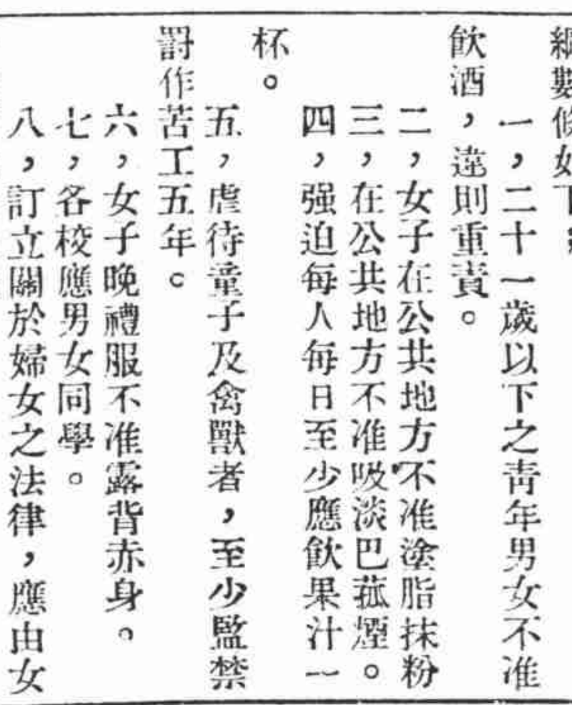

（美國電影演員毛弟・愛彼尼迺）

粗糙的手臂是很不雅觀的，使你看上來像老了一倍。

使皮膚白嫩，我常用一份玫瑰冰，一份橄欖油，和水蜜，把它擦入皮膚內，一天好幾次。你洗手的時候，你要記得隨後須擦得很乾，因爲濕氣蒸發後，會使皮膚粗糙的。

烹飪

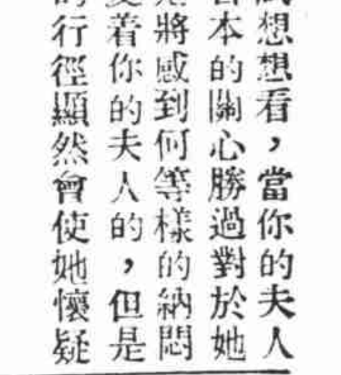

白塔豌豆

豌豆……一品脫
胡椒及鹽……少許
白塔油……二兩
檸檬汁……少許

將豌豆煮嫩，濾去其水。加白塔油，檸檬汁胡椒及鹽之類，調之使和。重燒一過，乘熱時卽食。

全家同日結婚

（路透社）

意司登白爾——南土耳其有一亞亭城於某一日期，在該城中，有七對男女結婚，而結婚者爲同一家庭之人。爰有一寡婦名哈跌夫者，與一鰥男亞爾倍雷訂婚，寡婦哈跌夫與前夫結婚後生有子女九人，亞爾倍雷與前妻生有子女六人，在哈跌夫與亞爾倍雷結婚之日，同日哈跌之女子三人及亞爾倍雷之女子亦與他人結婚，乃成爲一家同日中結成七對伉儷之紀錄。

女子治國政綱

（路透社）

倫敦——愛達子爵夫人爲葡萄牙某外交家之妻，謂如渠爲英國之女迪克推多，則在一星期內能使英國政治根本改組，而人民之康健亦可增進，渠擬有政綱數條如下；

一，二十一歲以下之青年男女不准飲酒，違則重責。
二，女子在公共地方不准塗脂抹粉
三，在公共地方不准吸淡巴菰煙。
四，強迫每人每日至少應飲果汁一杯。
五，虐待童子及禽獸者，至少監禁罰作苦工五年。
六，女子晚禮服不准露背赤身。
七，各校應男女同學。
八，訂立關於婦女之法律，應由女子先行批准通過。
九，男子跳舞時不准著硬胸襯衫。
十，組織飲食部，派員指導主婦如何烹飪合宜，菜飯及咖啡。

該子爵夫人最喜管理家事，一九二四年曾以假名微服在某家爲婢女，以實地調查僕役生活，渠未嫁時，曾在少彭地方各學校爲講師。

明日插畫——「常勝之馬」